

Малый медный оркестр

Корнет in B

Этот инструмент является главным ведущим инструментом малого медного оркестра. Инструмент транспонирующий, записывается в скрипичном ключе и звучит тоном ниже нотуемой партии. Следовательно, писать для него нужно тоном выше тональности данного произведения. Полный хроматический звукоряд корнета *си-бемоль* по письму: **фа-диез малой — до третьей**.

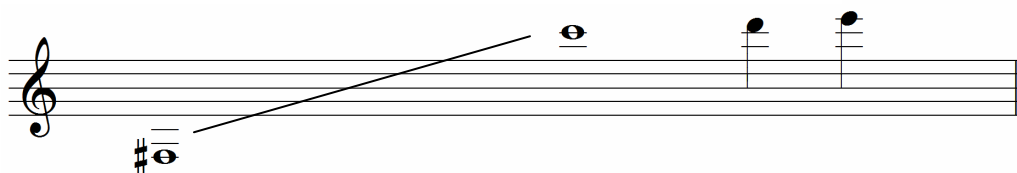
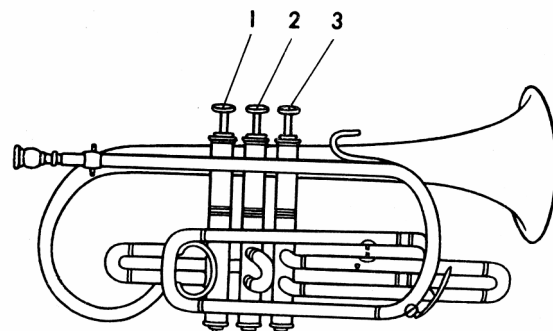

Сравнивая достоинства и недостатки звучания корнета *си-бемоль* в различных частях доступного ему звукоряда, можно заметить, что **нижний регистр** (*фа-диез* малой — *ми* первой) достаточно мягкий, но имеет заметно сдавленную звучность с несколько шипящим оттенком. Этот регистр очень мало пригоден для мелодий или фанфарных построений. Он непригоден и для быстрых пассажей, т. к. содержит шесть звуков, которые берутся комбинациями вентилей. При этом теряется надлежащая четкость и ясность. В оркестре он используется, как правило, в сочетании с другими инструментами.

Средний регистр (*ми* первой — *соль* второй) звучит полно и выразительно, особенно в нижней его части, простирающейся до *до* второй октавы. Начиная от *до-диез* второй октавы и выше, по мере усиления напряженности при извлечении звука, тембр корнета постепенно теряет свою полноту, но приобретает все усиливающуюся яркость и пронзительность. В этой части звукоряда звучат одинаково хорошо, как всякие мелодические, так и технически подвижные фразы. При сравнении среднего регистра с нижним обнаруживаются все преимущества первого над вторым — чистота интонации, благодаря присутствию в среднем регистре четырех натуральных звуков,

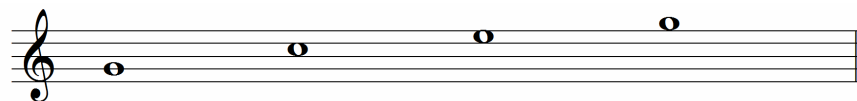

а, значит, меньшему употреблению вентилей. Здесь совершенно отсутствуют комбинации 1+2+3 и 1+3 вентилей, дающие фальшивую интонацию. Отсюда вытекают та чистота и ясность звука, которые особенно свойственны этому регистру.

Верхний регистр (*соль* второй — *до* третьей) корнета является самым ярким и светлым. Однако инструментовщику не следует забывать, что он сравнительно труден для исполнения, особенно на *p*. Кроме того, в этом регистре есть два очень ненадежных звука: *соль-диез* и *си*, которые звучат достаточно удовлетворительно только у очень сильных в техническом отношении исполнителей.

Быстрое движение в верхнем регистре — явление весьма редкое, вследствие большой напряженности этого регистра. Поэтому верхний регистр лучше звучит на выдержанных звуках, в мелодиях напряженного характера, а также в акцентируемых моментах и сигналах.

Для обеспечения удобства игры и лучшей звучности желателен постепенный подход к верхнему регистру, отдых перед ним и непродолжительное его применение.

Высший регистр (до третьей — ми третьей) вместе с ослаблением силы звучности приобретает крикливость, очень труден и доступен далеко не всем исполнителям.

Альт in Es

Этот инструмент — самый высокий представитель группы овалных инструментов. Он транспонирующий. Пишется в скрипичном ключе, звучит большой секстой ниже написанного. Поэтому писать для него нужно большой секстой выше реального звучания. Полный хроматический звукоряд альты *ми-бемоль* по письму: **фа-диез малой — до третьей.**

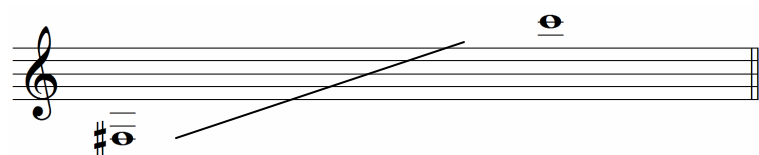

Нижний регистр (*фа-диез* малой — *ми* первой) обладает тусклым, не всегда точным по интонации звуком, с шипящим призвуком. Поэтому применяется очень редко.

Средний же регистр (*фа* первой—*ми* второй) звучит более полно и ясно и является наиболее употребительным. В этом регистре альт звучит весьма выразительно.

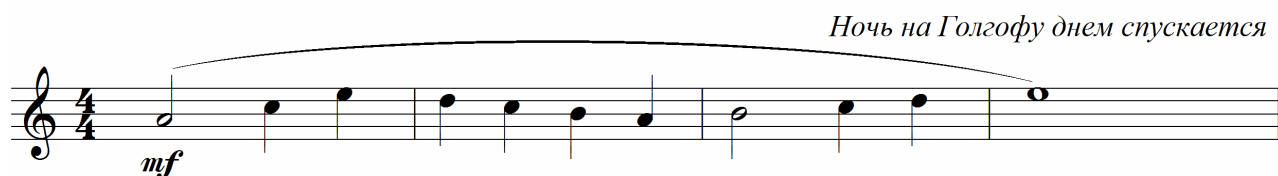
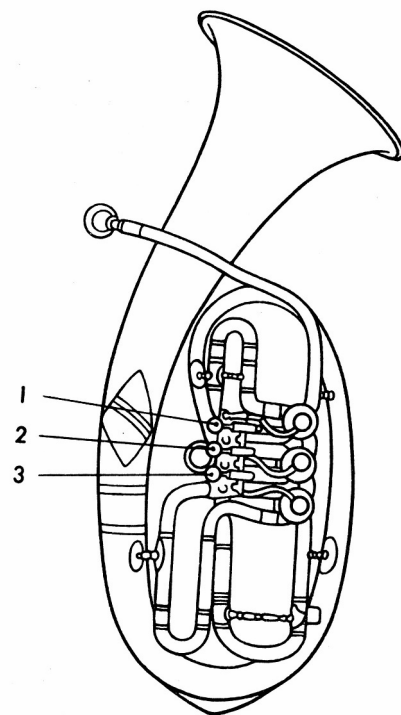

Верхний регистр выходит за пределы *ми* второй и отличается значительной резкостью и крикливостью. Это вынуждает относиться к нему с некоторой осторожностью и применять его в исключительных моментах, требующих большой звучности и акцентуации.

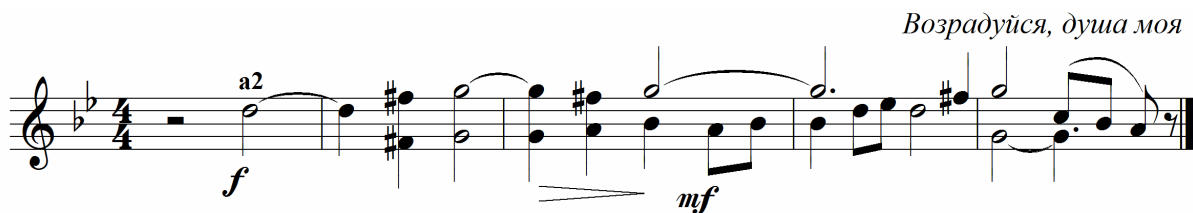

Звуки, выходящие за пределы *соль* второй октавы, настолько резки, крикливы и к тому же мало характерны и очень трудны, что в духовом оркестре почти не применимы.

Если этот инструмент в тембровом отношении во многом уступает прочим инструментам этой группы, то в техническом отношении он может стоять с ними почти на равном уровне.

Тенор и баритон in B

Тенор и баритон — транспонирующие инструменты; они имеют строй **in B**. Следовательно, звучат большой нотой ниже нотной записи. Пишутся в скрипичном ключе. Оба инструмента имеют общий звукоряд одного объема.

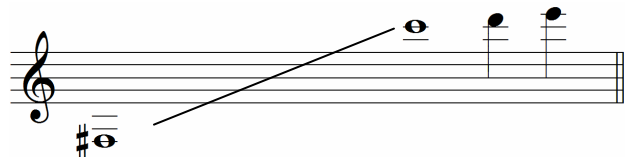

Их звучание сходно по тембру в каждом регистре.

Нижний регистр достаточно мягкий на *p*. Он, кроме своих предельных звуков, удобен, но несколько сдавлен. Довольно полнозвучен у баритона и менее полнозвучен у тенора:

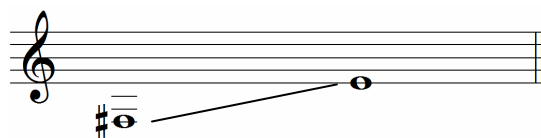

Средний — звучит очень полнозвучно и гибок в любом динамическом оттенке:

Высокий регистр очень певуч, имеет нежный тембр и гораздо более удобен, чем высокий регистр корнета:

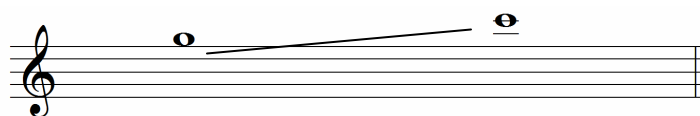

Необходимо отметить необычайную слитность тенора с баритоном в дуэте, когда оба инструмента звучат вместе и как бы дополняют один другого.

Vigoroso *Вставай*

Тенор *mf* *f*

Баритон *mf* *f*

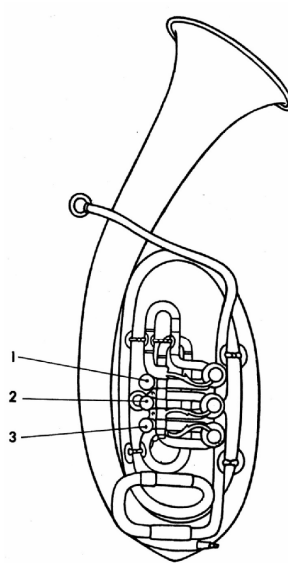

ТЕНОР

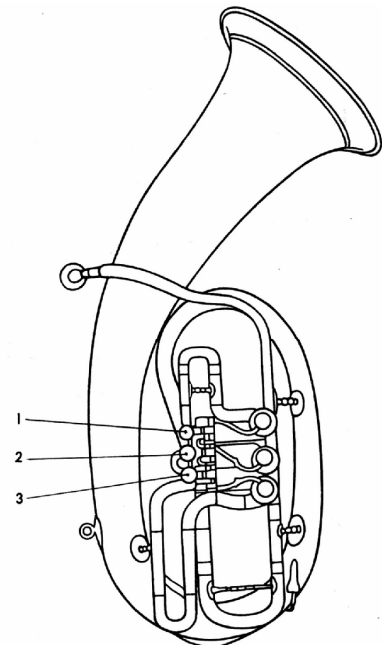

БАРИТОН

В техническом отношении тенор и баритон достаточно подвижны, но по причине большой мягкости и вязкости звука их быстрые пассажи звучат недостаточно отчетливо; причем на баритоне еще менее отчетливо, чем на теноре. Поэтому техника этих инструментов несколько уступает технике корнета, хотя пассажи, гаммы, арпеджио им вполне доступны.

Cantabile *Осень золотая*

Тенор I
Баритон

Басы

В настоящее время в духовых оркестрах басы-геликоны, имеющие форму кольца (для удобства ношения через плечо), практически вытеснены тубами. Тубы (in B и in Es) в отличие от закругленной формы геликонов имеют форму овала. Это единственное отличие туб от геликонов, т. к. во всех остальных подробностях устройства они совершенно сходны с геликонами.

Измененная форма инструмента создает значительное различие между ними в тембре. В то время, как геликоны по сравнению с тубами имеют вязкую, более матовую, несколько заглушенную и вообще менее характерную звучность, тубы напротив имеют более открытую, твердую и характерную звуковую окраску. Причем интонация тубы значительно отчетливее, чем у геликона. Эти преимущества тубы над геликоном явились причиной ее широкого применения. Свойства различных регистров у тубы с геликоном совпадают.

Малый бас (in Es)

Инструмент нетранспонирующий – звучит так, как написано. Однако строй малого баса — Es, т. к. его натуральный звукоряд — *ми-бемоль* мажор. Строй его совпадает со строем альты, только октавой ниже.

Нижний регистр:

Этот регистр маловыразителен и неудобен: полнота и сила звука его значительно меньше, чем у среднего регистра, а сколько-нибудь быстрое движение довольно трудно для исполнения и звучит неотчетливо. При наличии в оркестре большого баса этот отрезок лучше поручить ему.

Средний регистр:

Данный регистр звучит полно, естественно и удобно. В нём легче всего исполнять музыку с любыми динамическими оттенками — от *pp* до *ff*. В этом же регистре применяются и умеренно быстрые пассажи, которые звучат более отчетливо на *staccato* чем на *legato*.

Следующий отрезок звукоряда — **высокий регистр**:

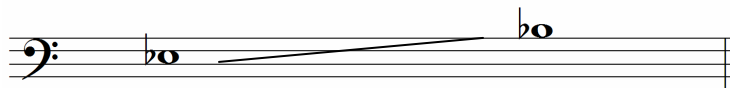

Звукоизвлечение в этом регистре по мере повышения становится все труднее, звуки приобретают резкость и теряют полноту. Тем не менее звуки от *ми-бемоля* до *соль* мал. октавы относятся к области выразительной игры, а квалифицированным исполнителям легко доступны и остальные три звука.

Навеки не оставлю

Аnivato

Бас I

Большой бас (in B)

Инструмент нетранспонирующий, хотя его натуральный звукоряд — *си-бемоль* мажор, как у баритона, тенора и корнета, имеющих срой **in B**. Большой бас, как и малый, превратились в нетранспонирующие инструменты, благодаря изменению в их аппликатуре.

Полный диапазон: **ми контроктавы** — **си-бемоль мал. октавы**.

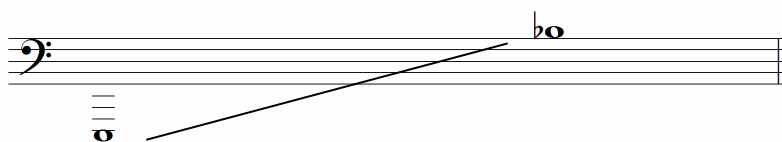

Очень часто встречаются контрабасы с четырьмя вентилями: 4-й вентиль дает понижение натуральных звуков на ч.5, поэтому при наличии квартвентиля можно получить еще четыре звука ниже *ми* контроктавы:

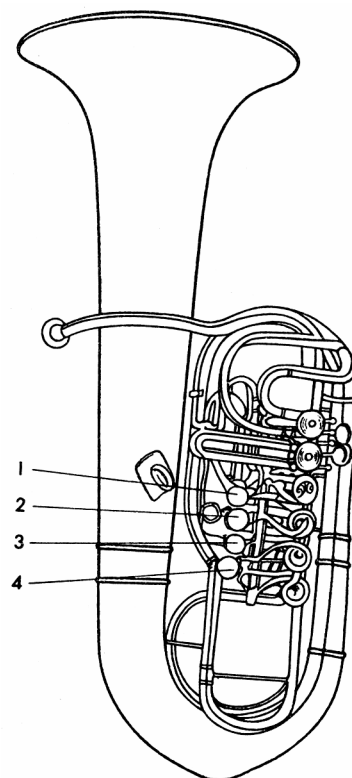
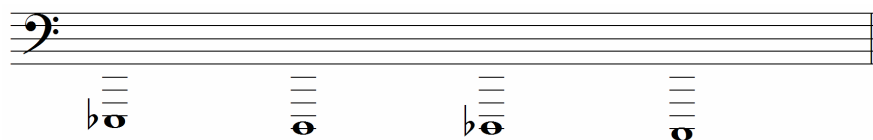

ТУБА

Ряд низких звуков, берущихся комбинацией вентиляей с участием третьего вентиля, звучат интонационно чище при помощи 4-го вентиля. Вместо 1+3 вент. (*фа* контроктавы) берется 4 вент; *ми* — вместо 1+2+3 вент. берется 2+4 вент. Звуки *ми*, *ми-бемоль*, *ре*, *ре-бемоль* и *до* очень трудны и их исполнение требует большой тренировки. Они хороши только на выдержанных нотах и только на **p**.

Изучение качеств различных регистров этого инструмента имеет особо важное значение, т. к. контрабас почти всегда является фундаментом всей оркестровой звучности.

Нижний регистр его:

В этом регистре звучание становится несколько глухим и сдавленным, слабее чем в среднем регистре. Звуки, громче *mf* удаются только очень сильным исполнителям. Сколько-нибудь быстрые пассажи в данном регистре трудны и звучат недостаточно отчетливо.

Средняя часть звукоряда:

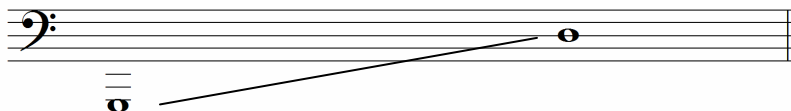

Этот регистр лучший во всех отношениях: здесь одинаково ясно и полнозвучно (со всевозможными оттенками звука — от *pp* до *ff*) получаются как многообразные мелодические построения, так и пассажи, но, впрочем, в умеренно быстром движении.

Следует также помнить, что нижняя часть этого звукоряда (от *соль* контроктавы до *ре-бемоль* большой октавы) менее полнозвучна и удобна для исполнения, а четыре верхних звука берутся несколько труднее в *p*, и, особенно, в *pp*, причем гораздо лучше получаются на малом басы.

Высокий регистр:

По мере повышения он звучит все слабее, как бы немощно, и труден для исполнителей. Звуки выше *си-бемоль* малой октавы очень трудны, слабы и практически не используются в оркестре.

АПЛИКАТУРА МЕДНЫХ ДУХОВЫХ ИНСТРУМЕНТОВ С ВЕНТИЛЬНЫМИ ИЛИ ПИСТОННЫМИ МЕХАНИЗМАМИ (ПО ПИСЬМУ)

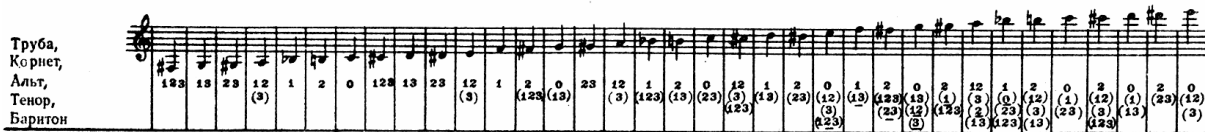

Туба
Симфонического оркестра

Бас I (Эс)
(духового оркестра)

Бас II (Б)
(духового оркестра)

Примечание: Аппликатура с использованием 7^{го} обертона, дающая несколько пониженную интонацию, в данной таблице выделена подчеркнутыми цифрами.

