

851.345  
К. 23

В Н Н В  
ПРОТН  
МАРКА

Маттео Каркасси

М

кола  
игры  
на  
шести-  
струнной  
гитаре

ВКВ  
ОННО  
Н Н Е I

МАРКА  
ПРОТН  
В Н Н

СОВЕТСКИЙ КОМПОЗИТОР · МОСКВА

85.315  
К-23

МАТТЕО КАРКАССИ

ШКОЛА  
ИГРЫ  
НА ШЕСТИСТРУННОЙ  
ГИТАРЕ

356328

Перевод  
Н. РОЖДЕСТВЕНСКОЙ  
Под общей редакцией  
А. ИВАНОВА-КРАМСКОГО

*Переиздание*

Абонемент

Центральная городская  
библиотека  
имени В. И. Ленина

МОСКВА  
«СОВЕТСКИЙ КОМПОЗИТОР»  
1990

## ОТ АВТОРА

При составлении этой „Школы” у меня не было намерения писать научную работу. Я только хотел сделать более легким изучение гитары, изложив план, который мог бы дать возможность глубже ознакомиться со всеми особенностями этого инструмента.

Длительный опыт, приобретенный на педагогической работе, снабдил меня полезными наблюдениями, которые мне хочется изложить письменно. Я приложил много усилий, чтобы расположить материал последовательно. Ученик, не имеющий никакого понятия об инструменте, может научиться играть на гитаре, с первого до последнего этюда не встречая особых затруднений, которые часто возникают в процессе работы.

Независимо от постановки левой руки (на чем я подробно останавливаюсь) приемы правой мне всегда казались наиболее важными для приобретения в игре блеска и уверенности.

Я описал постановку этой руки во второй части в разделе „Позиции”.

Третья часть, которая имеет большое значение, состоит из пятидесяти пьес различного характера, расположенных в определенной последовательности.

Все мало-мальски понятливые люди, внимательно изучившие мою „Школу” с начала до конца, приобретут полное представление о технике игры на гитаре.

# ПЕРВАЯ ЧАСТЬ

## ОБЩИЕ СВЕДЕНИЯ

Гитара имеет шесть струн, из которых первые три – жильные, а три другие – шелковые, обтянутые металлической проволокой (канителью).

Примечание: Струны, о которых говорит Каркасси, вышли из употребления. Сейчас пользуются нейлоновыми струнами, не уступающими жильным и шелковым.

Все струны настраиваются по квартам, за исключением второй струны, которая настраивается на большую терцию с третьей струной.

## ПОСАДКА

Чтобы правильно держать гитару, надо сесть на стул, поставить левую ногу на скамеечку, высота которой должна быть 10–15 см, и отклонить правое колено вправо. Левое колено находится в своем естественном положении. Гитара кладется выемкой на левое бедро так, чтобы передняя дека была вертикальна по отношению к полу. Такое положение дает инструменту три точки опоры, которые помогают держать его устойчиво. Руки не нужно напрягать.

## ЛЕВАЯ РУКА

Левая рука легко поддерживает гриф между большим и указательным пальцами. Кончик большого пальца должен находиться со стороны толстых струн под грифом и слегка касаться его. Указательный палец, средний, безымянный и мизинец – со стороны первой струны (самой тонкой).

Надо свободно опустить левую руку, отодвинуть локоть, стараясь держать кисть несколько округло. Пальцы следует немного раздвинуть, чтобы они могли опуститься, как молоточки, на первые четыре лада. В этом положении они опускаются на первые три струны.

## ПРАВАЯ РУКА

Правое предплечье должно опираться на ребро гитары, образованное декой и обечайкой, против подставки. Кисть нужно опустить над струнами с таким расчетом, чтобы указательный, средний и безымянный пальцы были над первыми тремя струнами в полусогнутом положении. Извлекать звук следует у нижней части звуковой розетки.

## ИЗВЛЕЧЕНИЕ ЗВУКА

Звуки извлекаются четырьмя пальцами правой руки: большим, указательным, средним и безымянным. В редких случаях применяется и пятый палец – мизинец. Шестую, пятую и четвертую струны, на которых извлекаются звуки низкие, принято называть **басы**. Чаще всего на них

звуки извлекаются большим пальцем. Звуки на трех других струнах можно извлекать в гаммах и мелодических фразах указательным пальцем и средним поочередно, меняя палец на каждой ноте. Безымянный палец участвует в игре аккордами, арпеджиями и созвучиями из четырех, пяти и шести нот.

Примечание: Безымянный палец так же, как указательный и средний, может участвовать при игре мелодии.

Чтобы получить полный и бархатистый звук, надо извлекать его немного сильнее, но без напряжения, кончиками пальцев (избегая прикосновения ногтей к струнам), затрагивая струны немного вкось.

Примечание: В современной технике игры на гитаре существует ногтевой способ, который является наиболее употребительным, признанным солистами-гитаристами. Он придает звучанию гитары яркий и красивый тембр.

Большой палец правой руки должен всегда скользить по струне, на которой он извлекает звук, и подниматься только для того, чтобы извлечь другой звук (исключением является случай, когда струна, на которую опускается палец, приведена в колебание другим пальцем в то же самое время). После этого большой палец должен извлекать звук на струне, не дотрагиваясь ни до какой другой. Очень часто большой палец извлекает звуки на третьей и второй струнах, а указательный, средний и безымянный – на четвертой и пятой струнах. Эти случаи представляются часто в аккордах, арпеджиях, в пассажах терциями, секстами, октавами, а также в мелодических фразах.

## НАСТРОЙКА ГИТАРЫ

Настраивать гитару следует при помощи механических колков, которые находятся на головке грифа. При помощи этих колков струны можно натягивать до высокого звучания или ослаблять до низкого звучания. Первая струна, прижатая пальцем левой руки на пятом ладу, должна соответствовать звуку **ЛЯ** первой октавы. Она должна звучать в унисон с камертоном **ЛЯ**. После того, как первая струна настроена, по ней следует настраивать вторую, которую нужно прижать на пятом ладу и довести до звучания в унисон с открытой первой струной. Третья струна настраивается в унисон со второй на четвертом ладу. Четвертая с третьей, пятая с четвертой и шестая с пятой на пятом ладу по тому же принципу.

## СТРОЙ ГИТАРЫ

После настройки гитары струны соответствуют звукам:

## Аппликатура (пальцы правой и левой руки)

Для обозначения пальцев правой и левой руки существуют соответствующие обозначения.

## Аппликатура правой руки:

большой палец + или Р или ↑	
указательный.	„ i „ у
средний..	„ m „ с
безымянный...	„ a „ б

## Аппликатура левой руки:

указательный палец	- 1
средний	- 2
безымянный	- 3
мизинец	- 4

Аппликатура правой руки ставится над нотой, под нотой и с левой стороны ноты.

Аппликатура левой руки такая же, как и правой.

Обозначение струн может быть над нотой, под и с правой стороны ноты.

## ПОЗИЦИИ

Существует столько позиций, сколько ладов на грифе. Первый палец определяет позицию, на которой он находится. Когда первый палец на первом ладу - это первая позиция. Если он передвигается на второй лад - это будет вторая позиция и т. д.

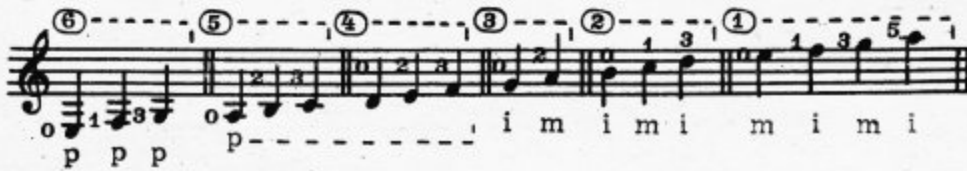
ЗВУКОРЯД С УКАЗАНИЕМ ЗВУКОВ  
В ОБЪЕМЕ ПЕРВОЙ ПОЗИЦИИ

Примечание: Пальцы левой руки, указанные в звукоряде, соответствуют ладам.

Открытые струны обозначаются знаком О.

## УПРАЖНЕНИЯ В ПЕРВОЙ ПОЗИЦИИ

УПРАЖНЕНИЯ С ДИЕЗАМИ

УПРАЖНЕНИЯ С БЕМОЛЯМИ

### АККОРДЫ И СПОСОБ ИХ ИЗВЛЕЧЕНИЯ

Сочетание трех и более звуков, расположенных по терциям, называется **аккордом**. Если аккорд состоит из трех звуков, расположенных по терциям, его называют трезвучием. Звуки трезвучия извлекать следует большим пальцем, указательным и средним. Если аккорд состоит из четырех звуков, то прибавляют еще безымянный палец. Аккорд, состоящий из пяти или шести звуков, извлекают так: большой палец скользит по двум или трем низким звукам, а другие пальцы извле-

кают остальные звуки. Чтобы хорошо звучали все звуки аккорда, следует пальцы левой руки держать в полусогнутом положении с таким расчетом, чтобы они, как молоточки, плотно прижимали струны около ладов и не мешали звучанию других струн. Пальцы правой руки стремительно опускаются на струны, на которых извлекаются звуки, и поднимаются лишь тогда, когда нужно привести в колебание эти струны.

### ПРИМЕРЫ

Из трех звуков      Из четырех звуков      Из пяти звуков      Из шести звуков

Four musical examples showing arpeggios for chords of different sizes. Each example includes a chord symbol with a '+' sign and a sequence of notes played in an arpeggiated fashion.

Проигрывание звуков аккорда отдельно называется **арпеджио**.

Если нужно арпеджировать аккорд, то перед ним ставят знак **+**, исполнять его следует в за-

висимости от темпа. В быстрых темпах арпеджио исполняется большим пальцем правой руки, который скользит по струнам.

## БАРРЭ

Прием, когда указательный палец левой руки прижимает одновременно несколько струн или все, называется **баррэ**.

Существует два вида баррэ: большое и малое. В малом баррэ первый палец прижимает две, три или четыре струны. В большом баррэ первый палец прижимает все струны. При исполнении баррэ, надо приподнять кисть руки с таким расчетом, чтобы большой палец находился под грифом.

Малое баррэ обозначается: [ , или MC1, MC4 и т. д.

Большое баррэ исполняется: [ , или C1 , C2 , C6 и т. д.

## АРПЕДЖИО

Арпеджио на гитаре очень часто употребляется, так как оно производит большой эффект. Оно

звучит настолько приятно, что без этого замечательного приема была бы немыслима игра на гитаре. Упражнения в арпеджио придают силу и уверенность пальцам правой руки. Чтобы хорошо исполнять арпеджио, надо пальцы левой руки поставить на соответствующие лады и после этого извлекать звуки. Когда прозвучит последний звук аккорда, взятого приемом арпеджио, следует поднять пальцы, чтобы переставить их на другие лады, то есть подготовить их к другому аккорду. Это правило обязательно.

Пальцы правой руки касаются струн только в тот момент, когда они должны звучать, за исключением большого пальца, движения которого будут описаны дальше.

## АРПЕДЖИО ТРЕХ И ЧЕТЫРЕХ ПАЛЬЦЕВ ПРАВОЙ РУКИ

Эти арпеджио написаны для упражнения правой руки и послужат для изучения постановки руки во всех вариантах. Каждое арпеджио надо повторять по несколько раз. Как только ученик начнет исполнять их достаточно быстро и уверенно, он сможет приняться за изучение других видов арпеджио, продолжая, однако, повторение этого материала. Аккорды, написанные вначале, служат для образования двадцати двух вариантов арпеджио, которые из них построены.

с 1642 к

с 1642 к

с 1642 к

Чтобы облегчить изучение этих восьми видов арпеджио и технику исполнения левой руки, на верхнем нотном стане написаны в том же такте аккорды, которые исполняются на нижнем нотном стане, как арпеджио. Прежде чем исполнять арпеджио, ученик уже должен знать, где находятся аккорды, то есть на каких ладах они распо-

ложены и какие пальцы надо поставить на эти лады. Пунктиры соединяют одинаковые ноты одного аккорда с другими, они обозначают, что положение этих нот не изменяется и в следующем аккорде. Следовательно, пальцы, которые их прижимают, должны оставаться на тех же местах.

## 1.

Exercise 1 consists of three systems of musical notation. Each system has two staves: a top staff for piano accompaniment and a bottom staff for arpeggiated chords. The first system is in C major, 2/4 time, with a key signature of one flat (Bb). The second system is in D major, 2/4 time, with a key signature of two sharps (F# and C#). The third system is in E major, 2/4 time, with a key signature of three sharps (F#, C#, and G#). Fingerings are indicated by numbers 1-4 and 0 (open string). Punctures (dots) connect notes of the same pitch across different chords to show that the finger should remain on that string.

## 2.

Exercise 2 consists of one system of musical notation with two staves: a top staff for piano accompaniment and a bottom staff for arpeggiated chords. The key signature is one sharp (F#), and the time signature is 2/4. Fingerings are indicated by numbers 1-4 and 0 (open string). Punctures connect notes of the same pitch across different chords to show that the finger should remain on that string.

3.

c 1642x

4.

c 1642 R

5.

c 1642 κ

356328

8.

с 1642 к

Центральная библиотека  
 Общественная  
 имени В. В. Маяковского

На гитаре можно играть во всех тональностях, но как и у каждого музыкального инструмента, у нее есть наиболее употребительные тональности: ДО мажор, СОЛЬ мажор, РЕ мажор и РЕ минор, ЛЯ мажор и ЛЯ минор, МИ мажор и МИ минор и другие. В первой части „Школы” даны гаммы каденции, упражнения и пьесы, написанные в наиболее употребительных тональностях. Однако следует знать все тональности и играть в них соответствующие упражнения, этюды и пьесы. Во второй части этой „Школы” помещено все то, что необходимо для достижения наилучших результатов.

### ГАММЫ, УПРАЖНЕНИЯ, КАДЕНЦИИ И ПЬЕСЫ

Чтобы облегчить исполнение гамм, надо пальцы правой руки держать достаточно раздвинутыми. Поставить их нужно так, чтобы они могли опускаться и подниматься на струнах, не приводя в движение кисть. Никогда не надо поднимать палец, поставленный на ноте, прежде чем не взята следующая нота, если только эта нота не исполняется на пустой струне.

В прелюдах и в маленьких пьесах необходимо заботиться о выдерживании длительностей во всех голосах, чтобы игра была связной.

#### ДО МАЖОР

#### КАДЕНЦИЯ

с 1642 ж

## УПРАЖНЕНИЕ

## ПРЕЛЮД

## ANDANTINO

## ВАЛЬС

с 1642 к

*Fine* *p*

*Da capo al Fine*

**A L L E G R E T T O**

*p* *f*

СОЛЬ МАЖОР

КАДЕНЦИЯ

УПРАЖНЕНИЕ

ПРЕЛЮД

с 1642 к

## ANDANTINO

## ВАЛЬС

с 1642 №

c 1642 R +

РЕ МАЖОР

КАДЕНЦИЯ

УПРАЖНЕНИЕ

ПРЕЛЮД

Если встречаются две ноты, которые должны звучать одновременно на одной и той же струне, то более высокую ноту берут на обычном месте

ее расположения, а более низкую на соседней струне, т. е. эти ноты звучат на разных струнах.

Пример 

Ре на второй струне  
Си на третьей струне  
на четвертом ладу.

Пример 

Соль на первой струне  
Ми на второй струне  
на пятом ладу.

ВАЛЬС

с 1642 К

## ALLEGRETTO

ЛЯ МАЖОР

1

КАДЕНЦИЯ

УПРАЖНЕНИЕ

ПРЕЛЮД

с 1642 к

ВАЛЬС

mf

p

Fine

Da capo al Fine

Moderato

МАРШ

f

mf

с 1642 К

ALLEGRETTO

c 1642 K

The main musical score consists of five staves of music in G major (one sharp). The first staff begins with a treble clef and a key signature of one sharp. It contains several measures of music with dynamics such as *mf* and *p*. The second staff continues the melody with dynamics *p* and *mf*. The third staff features a melodic line with dynamics *p* and *p*. The fourth staff has dynamics *mf* and *p*. The fifth staff concludes with dynamics *pp* and *p*. Various articulations like slurs and accents are used throughout.

МИ МАЖОР

This section is titled "МИ МАЖОР" and shows a melodic line on a single staff. Below the staff is a guitar-style fretboard diagram with fingerings indicated by numbers 0, 2, 4, 1, 2, 4, 1, 2, 4, 0, 2, 4, 0. The music is in G major and consists of a single melodic phrase.

КАДЕНЦИЯ

This section is titled "КАДЕНЦИЯ" and shows a series of chords on a single staff. The chords are in G major and include a final cadence. The notation includes dynamic markings like *p* and *mf*.

с 1642 к

## УПРАЖНЕНИЕ

## ПРЕЛЮД

## ANDANTINO

c 1642 K

Da capo al Fine

## РОНДО

Allegretto

mf 7 7

p

mf

Fine

c 1642 к

Da capo al Fine

# ВАЛЬС

*Fine*

*mf*

*Da capo al Fine*

ФА МАЖОР

КАДЕНЦИЯ

с 1642 к

УПРАЖНЕНИЕ

ПРЕЛЮД

ВАЛЬС

с 1642 К

*p*

*mf*

*Fine f*

*Da capo al Fine*

МАРШ

*mf*

*p*

*mf*

с 1642 К

## ALLEGRETTO

Dynamics and performance markings include:

- p* (piano) at the beginning of the first staff.
- mf* (mezzo-forte) in the second and third staves.
- cresc.* (crescendo) in the third staff.
- rall.* (rallentando) in the third staff.
- Fine* at the end of the fourth staff.
- f* (forte) at the beginning of the fifth staff.
- Da capo al Fine* at the end of the tenth staff.

## ЛЯ МИНОР

## КАДЕНЦИЯ

## УПРАЖНЕНИЕ

## ПРЕЛЮД

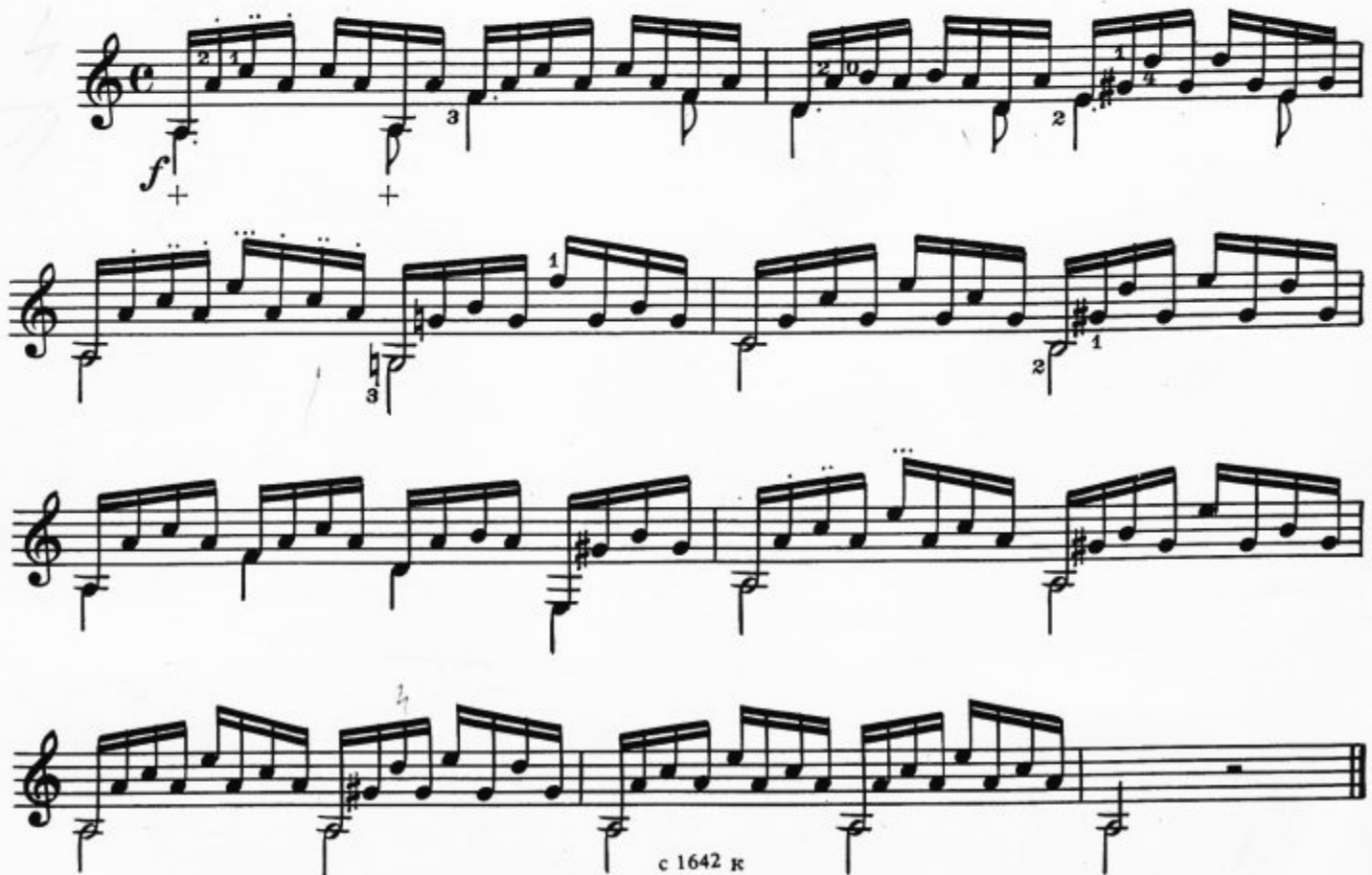

с 1642 К

## ANDANTE

## ANDANTINO

c 1642 K

*mf*

*Fine*

*p*

*mf*

*p*

*f*

*Da capo al Fine*

МИ МИНОР

КАДЕНЦИЯ

УПРАЖНЕНИЕ

с 1642 К

## ПРЕЛЮД

## ALLEGRETTO

с 1642 К

Da capo al Fine

РЕ МИНОР

КАДЕНЦИЯ

УПРАЖНЕНИЕ

ПРЕЛЮД

ANDANTE

с 1642 к

ПРОЛІТВОЛОДІННЯ  
ШАРКНЬ ВКА  
ВНІШНІ І  
ВНІШНІ І

Handwritten "40" at the top.

ВАЛЬС

Музыкальные произведения для гитары в отдельных местах трудны без технических навыков. Следующие двадцать два упражнения помогут в достижении этой цели. Каждое упражнение

должно быть повторено много раз подряд. Ученик сможет, работая над этими упражнениями, одновременно изучать из второй и третьей частей.

с 1642 к

c 1642 K

c 1642 K

## ПРИЕМ ЛЕГАТО

**Легато** – это связанное исполнение нескольких звуков, при котором всякая нота выдерживается вплоть до следующей. В гитарной технике существует прием легато: две или несколько нот берутся последовательно (одна за другой), из которых только первая взята ударом пальца правой руки, а остальные – при помощи стремительного опускания пальцев левой руки на струны без участия правой.

Приемом легато можно пользоваться при восходящем порядке звуков и нисходящем. Чтобы исполнить приемом легато две ноты в восходящем порядке, нужно извлечь звук первой ноты пальцем правой руки. Второй звук должен получиться от опускания пальца левой руки на верхнюю ноту, которая будет звучать только благодаря удару этого пальца.

Прием легато обозначается таким же знаком, как и легато, то есть дугой (или  $\frown$ ). Этот знак может быть поставлен над нотами или под ними. Для нисходящего порядка звуков приемом легато следует извлекать верхнюю ноту ударом пальца правой руки. Палец левой руки должен отдернуть в сторону струну на том же месте, где ее прижимал, заставляя звучать нижний звук. Этот звук заранее подготовлен.

ПРИМЕРЫ В ВОСХОДЯЩЕМ ПОРЯДКЕ  
ЗВУКОВ

(легато из двух нот)

Звук, получившийся от опускания пальца левой руки

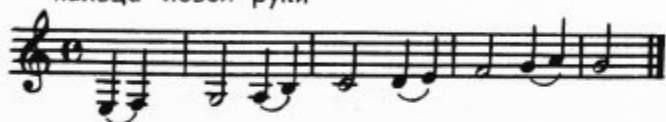

Удар пальцем правой руки

ПРИМЕРЫ В НИСХОДЯЩЕМ ПОРЯДКЕ  
ЗВУКОВ

Звук, получившийся от отдергивания в сторону струны

Удар пальцем правой руки

Можно исполнять две нисходящие ноты приемом легато на двух различных струнах. Чтобы их исполнить, извлекают верхнюю ноту ударом пальца правой руки, которая в этом случае всегда находится на открытой струне. Потом сильно опускают палец левой руки на ноту, которая должна прозвучать благодаря удару этого пальца.

Звук, получившийся от удара пальцем правой руки

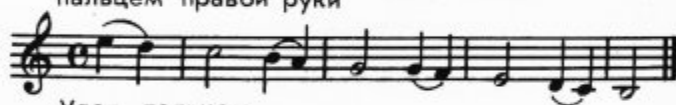

Удар пальцем правой руки

## УПРАЖНЕНИЕ

ANDANTE

Da capo al Fine

ALLEGRETTO

c 1642 K

**ПРИМЕРЫ В ВОСХОДЯЩЕМ ПОРЯДКЕ  
ЗВУКОВ**  
(легато из трех и четырех нот)

Приемом легато можно исполнить три и четыре ноты. Они будут исполняться так же, как и две ноты, то есть первая звучит от удара пальца правой руки, а остальные – от опускания пальцев левой.

Звуки, получившиеся от опускания  
пальцев левой руки

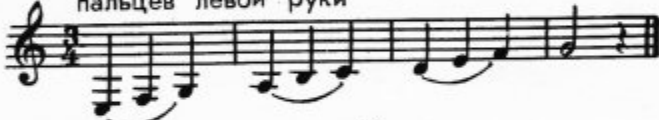

Удар пальцем правой руки

**ПРИМЕРЫ В НИСХОДЯЩЕМ ПОРЯДКЕ  
ЗВУКОВ**  
(легато из трех и четырех нот)

Приемом легато при нисходящем порядке звуков можно сыграть три и четыре ноты. Первая нота будет звучать от удара пальца правой руки, а остальные две или три – от отдергивания струн пальцами левой руки. Естественно, что все звуки, которые получают от отдергивания струн левой рукой, должны быть подготовлены заранее.

Звуки, получившиеся от отдергивания  
струны в сторону пальцами левой руки

Удар пальцем  
правой руки

Можно также исполнять гаммы приемом легато, как в восходящем порядке, так и нисходящем.

В гамме в восходящем порядке открытую струну приводят в звучание большим пальцем правой руки, заставляя его скользить со струны на струну.

Могут быть взяты приемом легато и двойные ноты, но только с двойных на двойные.

**ГЛИССАНДО**

Глиссандо – это прием скольжения одним пальцем левой руки с одного лада на другой или через несколько ладов. Глиссандо очень эффект-

ный прием, он придает гитаре выразительность и певучесть (кантилену). Этот прием обозначается знаком  $\overbrace{\hspace{2cm}}$ . Глиссандо может исполняться с нижнего звука к верхнему и с верхнего к нижнему.

Примеры

С нижнего к верхнему

С верхнего к нижнему

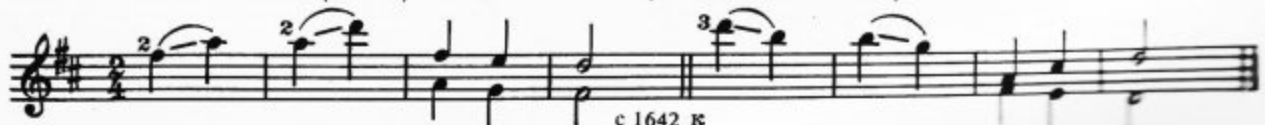

с 1642 к

Может быть также скольжение двумя нотами.

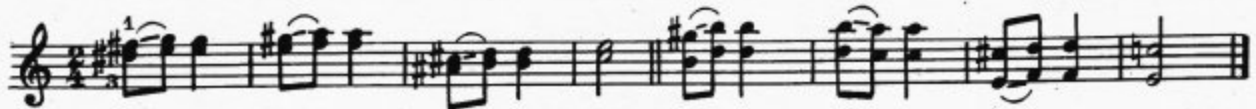

### МЕЛИЗМЫ (украшения)

Мелизмы – это короткие вспомогательные звуки, украшающие мелодию. К ним относятся: форшлаг, мордент, группетто и трель.

### ФОРШЛАГИ

Форшлаг может быть долгим и коротким. Они

изображаются в виде маленькой ноты, стоящей перед главной. Долгий форшлаг пишется в виде маленькой ноты, он отнимает на свою долю половину длительности главной ноты. Короткий форшлаг также пишется в виде маленькой ноты, стоящей перед главной нотой, он перечеркивается маленькой черточкой, исполняется очень коротко и быстро и входит в длительность главной ноты. Долгие и короткие форшлаг могут быть перед нотой и перед аккордом.

Форшлаг исполняется приемом легато.

ноты и исполняются приемом легато очень быстро.

Короткие форшлаг могут состоять из двух и более нот. Они входят в длительность главной

### MODERATO

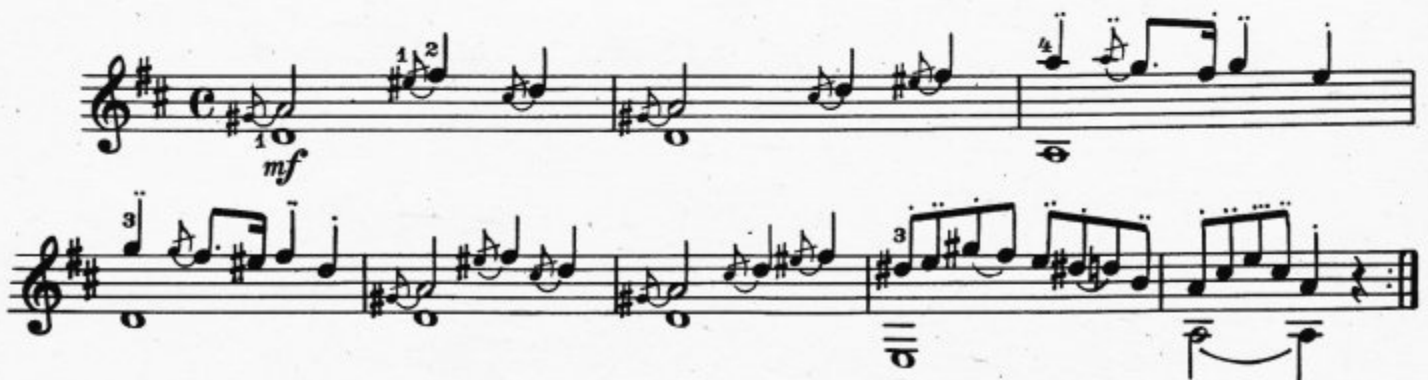

с 1642 ж

III

## ANDANTINO

c 1642 K

Moderato

**ГРУППЕТТО**

Группетто – это группа маленьких нот в мелодическом порядке, которая делит ноту на части: верхнюю вспомогательную и основную ноту, нижнюю вспомогательную и опять основную. Это украшение изображается знаками ∞ и ∞, которые пишутся над нотой или между двумя нотами, а иногда выписываются мелкими нотами

перед главной нотой в определенном порядке. Группетто исполняется несколькими способами:

- А) начиная с основной ноты ∞
- В) начиная с верхней вспомогательной ∞
- С) начиная с нижней вспомогательной ∞

**ПРИМЕРЫ**

Пишется

Исполняется

Если одна из маленьких нот должны быть изменена при помощи диеза или бемоля, это обозначают так:

для верхней вспомогательной ∞  
 для нижней вспомогательной ∞

Пишется

Исполняется

Когда группетто поставлено между двумя нотами, оно всегда начинается с верхней вспомогательной ноты.

## ТРЕЛЬ

## ПРИМЕРЫ

Трель – это мелодическая фигура, состоящая из двух звуков, которые быстро и равномерно чередуются. Трель состоит из основного звука и вспомогательного. Продолжительность трели должна быть равна продолжительности звука, за счет которого она исполняется. Обозначается трель знаком *tr*, или *tr non*. Знак, обозначающий трель, ставится над нотой.

Трель начинается с основного звука и им же заканчивается. Каждая трель должна иметь свое завершение, это завершение состоит из нижнего тона или полутона, следующего за главным звуком.

На гитаре исполняют трель тремя способами. Первый способ:

извлечь первый звук пальцем правой руки, затем использовать прием легато.

Второй способ:

применяя пальцы правой руки, играть легато.

Третий способ:

исполнять трели на различных струнах, заранее подготовив пальцы левой руки на двух звуках.

Когда короткая длительность звука, на котором делается трель, не имеет завершения, то это не трель, а просто звук с незавершенной трелью.

## МОРДЕНТО

Это украшение является частью трели. Оно употребляется на длинных и коротких звуках. На гитаре морденто особенно хорошо звучит на коротких звуках. Обозначается морденто знаком *tr*.

Пишется

Исполняется

Пишется

Исполняется

Пишется

Исполняется

ANDANTINO

с 1642 к

## СТАККАТО

Стаккато – это отрывистое исполнение звуков мелодии или аккорда. Обычно стаккато обозначается точкой над нотами или под ними. Чтобы приглушить звуки гитары, достаточно

положить пальцы правой руки на струны. Чем быстрее приглушать струны пальцами правой руки, тем отрывистее будет стаккато. Аккорды из пяти или шести звуков приглушают ладонью правой руки, положив ее на все струны у нижней части розетки или у подставки.

## ЭТЮД

## ПОЗИЦИИ

На грифе гитары существует двенадцать позиций, из которых пять основных. Они наиболее употребительны. Достаточно знать эти позиции,

чтобы иметь представление о других. Эти позиции обозначаются: 1, 1У, У, УП, 1Х.

Изучение гамм, упражнений и пьес в различных позициях даст возможность достичь хороших результатов.

## ГАММА В ЧЕТВЕРТОЙ ПОЗИЦИИ

УПРАЖНЕНИЕ  
IV

ПРЕЛЮД

IV

II

ВАЛЬС

IV

*mf*

*f*

*Fine* *p*

*mf*

*p*

*Da capo al Fine*

с 1642 к

## ГАММА В ПЯТОЙ ПОЗИЦИИ

## УПРАЖНЕНИЕ

V

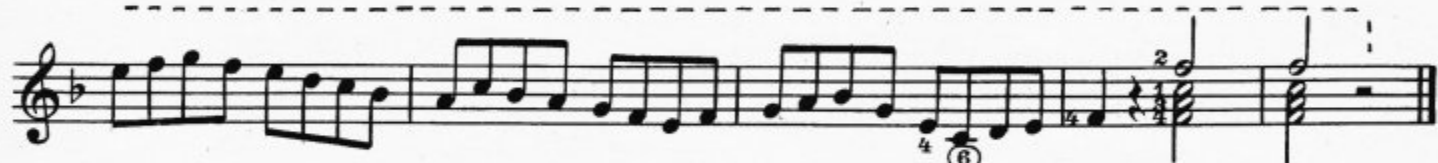

## ПРЕЛЮД

V

III

## ANDANTINO

V

с 1642 к

ГАММА В СЕДЬМОЙ ПОЗИЦИИ

VII

УПРАЖНЕНИЕ

VII

с 1642 ж

## ПРЕЛЮД

## ALLEGRETTO

ГАММА В ДЕВЯТОЙ ПОЗИЦИИ

1 2 4 1 3 4 1 3 4 1 3 1 2 4 1 2 4

УПРАЖНЕНИЕ

ПРЕЛЮД

IX  
IV V I

ALLEGRETTO

IX IV

с 1642 К

Из одной позиции в другую можно переходить через открытую струну. Звучание открытой стру-

ны дает возможность левую руку передвигать свободно с одного места на другое.

Иногда в одной позиции первый палец отодвигается с одного лада на другой без изменения положения руки.

IX

IX

Следующие четыре пьесы написаны для усвоения различных позиций.

ALLEGRETTO

IV

IV

IV

IV

IV

IV

Fine

IX

IX

IX

IX

c 1642 к

Da capo al Fine

ALLEGRETTO

V

*mf*

*Fine*

*f*

*p*

ALLEGRETTO

VII

*f*

*p*

*mf*

c 1642 K

ВАЛЬС

IV  
*mf*  
*p*

I

V

II

IX

I

II

*p*

c 1642 K

© 1642 K

IX

*dolce*

*f*

*3*

*4*

*3*

IX

*dolce*

*p*

с 1642 К

с 1642 К

### ДВОЙНЫЕ НОТЫ

На гитаре можно исполнять пассажи двойными нотами в терцию, сексту, октаву и дециму. Чтобы удобно было их исполнять, надо скользить пальцами левой руки, переходя с одного лада на другой.

да на другой. В первом упражнении пальцы (аппликатура), которые должны скользить, не меняя своего положения, указаны маленькими черточками между цифрами. Это значит, что одним и тем же пальцем надо скользить с одного лада на другой.

A single staff of music in G major, 4/4 time, featuring double notes in thirds, sixths, and octaves. Fingerings are indicated by numbers 1-4. Small black dots are placed between the numbers to indicate which finger is to slide across frets.

### УПРАЖНЕНИЕ

A multi-staff musical exercise in G major, 4/4 time, consisting of five staves. It includes double notes in thirds, sixths, and octaves with various fingerings and sliding techniques. Dynamics include sf and p. A Roman numeral 'III' is placed above a measure in the second staff.

### ГАММА СЕКСТАМИ

A single staff of music in G major, 4/4 time, featuring a scale of double notes in sixths. Fingerings are indicated by numbers 1-4.

## УПРАЖНЕНИЕ

*mf*

*Fine* 7

*Da capo al Fine*

## ГАММА ОКТАВАМИ

## УПРАЖНЕНИЕ

с 1642 К

ГАММА ДЕЦИМАМИ

УПРАЖНЕНИЕ

ЭТЮД

с 1642 К

## ЭТЮД

**Moderato**

## ЭТЮД

**Moderato**

с 1642 к

1 1 1

*mf*

1 0 3

0 1 1

*p*

ЭТЮД

*Andante*

*f*

IX

*sf* *p*

IX VI VI

*sf*

с 1642 К

c 1642 K

Часто бывает, когда при последовательности терциями, секстами, децимами звучит открытая струна, то их следует исполнять на других струнах.

звучи при игре будут совпадать, то есть звучать в унисон с открытой струной, то их следует исполнять на других струнах.

## УПРАЖНЕНИЕ ТЕРЦИЯМИ

## УПРАЖНЕНИЕ СЕКСТАМИ

## УПРАЖНЕНИЕ ДЕЦИМАМИ

## ЭТЮД

с 1642 К

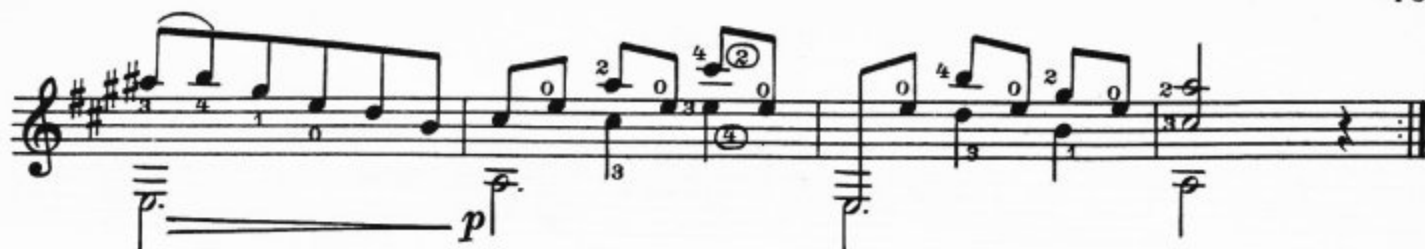

Гаммы, каденции, упражнения и прелюды в мажорных и минорных тональностях, которые не были указаны в первой части „Школы”:

## СИ МИНОР

## КАДЕНЦИЯ

## УПРАЖНЕНИЕ

ПРЕЛЮД

ФА # МИНОР

Fingering diagram for the Prelude in F# minor, Op. 1642. It shows a single staff with a treble clef and a common time signature. The diagram includes fingerings (1-4) and fret numbers (0, 2, 4) for each note in the piece.

КАДЕНЦИЯ

Cadenza for the Prelude in F# minor, Op. 1642. It consists of three chords: a D major triad (II), an F# major triad (IV), and an F# minor triad (II). Each chord is shown with its constituent notes and fingerings.

с 1642 к

## УПРАЖНЕНИЕ

## ПРЕЛЮД

## СИ МАЖОР

## КАДЕНЦИЯ

с 1642 К

## УПРАЖНЕНИЕ

## ПРЕЛЮД

## СОЛЬ # МИНОР

## КАДЕНЦИЯ

с 1642 К

УПРАЖНЕНИЕ

I

ПРЕЛЮД

IV

*mf*

I

II

IV

I

IV

IV

I

IV

с 1642 К

ФА # МАЖОР

КАДЕНЦИЯ

УПРАЖНЕНИЕ

ПРЕЛЮД

с 1642 к

## РЕ # МИНОР

## КАДЕНЦИЯ

## УПРАЖНЕНИЕ

## ПРЕЛЮД

## СИ Ь МАЖОР

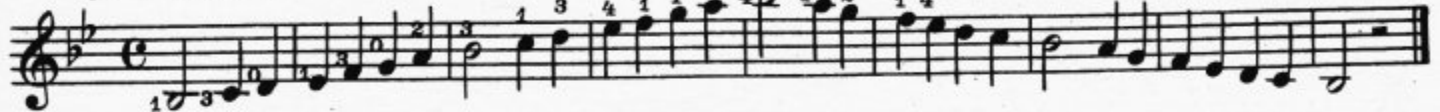

## КАДЕНЦИЯ

с 1642 К

УПРАЖНЕНИЕ

ПРЕЛЮД

СОЛЬ МИНОР

КАДЕНЦИЯ

УПРАЖНЕНИЕ

ПРЕЛЮД

ми б МАЖОР

КАДЕНЦИЯ

УПРАЖНЕНИЕ

ПРЕЛЮД

с 1642 к

III

III

*p*

ДО МИНОР

КАДЕНЦИЯ

III

I

III

*p*

УПРАЖНЕНИЕ

ПРЕЛЮД

*mf*

III

с 1642 К

ЛЯ БЕМОЛЬ МАЖОР

КАДЕНЦИЯ

УПРАЖНЕНИЕ

ПРЕЛЮД

с 1642 К

IV VI IV

ФА МИНОР

КАДЕНЦИЯ

УПРАЖНЕНИЕ

ПРЕЛЮД

РЕ Б МАЖОР

КАДЕНЦИЯ

IV II I IV

УПРАЖНЕНИЕ

ПРЕЛЮД

*mf*

III I IX

СИ Б МИНОР

КАДЕНЦИЯ

УПРАЖНЕНИЕ

ПРЕЛЮД

с 1642 К

**ФЛАЖОЛЕТЫ**

Флажолеты – это особое звучание (тембр) одной струны или нескольких в определенных местах, то есть на соответствующих ладах.

Способ исполнения заключается в том, что струну или струны не следует прижимать к ла-

ду, а лишь только касаться ее (их) пальцем левой руки в нужном месте и моментально этот палец приподнимать. Флажолеты могут звучать на 12, 7, 5, 4 и 3 ладах, как это продемонстрировано на таблице. Эти флажолеты называются натуральными. Обозначаются они: *harm*, *arm*, ♠, ○, флаж. фл.

**ТАБЛИЦА НАТУРАЛЬНЫХ ФЛАЖОЛЕТОВ**

	12 лад	7 лад	5 лад	4 лад	3 лад
① струна					
② струна					
③ струна					
④ струна					
⑤ струна					
⑥ струна					

**УПРАЖНЕНИЕ**

**Allegretto**

с 1642 к

5 4 3 5 4 4 5 3 4 5 4 3 5 4 5 3  
 5 4 5 4 5 3 4 5 12 7  
 12 7 5 12 7 12 7 12 7  
 12 7 5 7 5 7 12 5 12  
 5 7 12 7 12 5 12 5 7 12

*Fine*  
*Da capo al Fine*

Кроме натуральных флажолетов, существуют еще **искусственные флажолеты**, которые берутся при закрытых струнах. Искусственные флажолеты звучат октавой выше от места прижатия. Они могут звучать от каждого звука диапазона гитары. Правая рука при исполнении флажолетов играет двойную роль: указательный палец мягко подушечкой касается струны, над местом звучания флажолета (то есть над двенадцатым ладом от прижатой струны), а безымянный палец извлекает звук.

### ИСКУССТВЕННЫЕ ФЛАЖОЛЕТЫ

# ЧАСТЬ ТРЕТЬЯ

ПЯТЬДЕСЯТ ПРОГРЕССИРУЮЩИХ ПЬЕС

## 1 ANDANTINO

*pf* 2 3 2 2

*p*

*cresc.* 3 3

*p*

## 2 ВАЛЬС

*p* 3 2 4

*cresc.* *f* *mf* *sf* 3 7

*sf* 4

с 1642 к *mf*

*cresc.* *f* *Fine* *p*

*Da capo al Fine*

**3**  
**ANDANTE**

**Andante**

*mf* *f* *p* *dim.*

*Da capo al Fine*

c 1642 R

4  
ALLEGRO

*mf*

*p*

*f*

*Fine*

*p*

*cresc.*

*f*

*Da capo al Fine*

5  
ВАЛЬС

*mf*

*f*

с 1642 К

2 3 4

1 0 7 7 7

*mf*

*Fine*

2 3 2 3

2 3 2 3

3

*Da capo al Fine*

6

ALLEGRETTO

2 3 1 2 3

*cresc.*

*f*

*mf*

*p*

*p*

c 1642 K

*cresc.*

*f*

*p*

*Fine*

*mf*

*Da capo al Fine*

## 7

## ВАЛЬС

*mf*

*Fine*

*p*

*Da capo al Fine*

ALLEGRETTO

mf

p

mf

cresc.

f

Fine

Da capo al Fine

9

ANDANTE

mf

p

с 1642 к

10  
ВАЛЬС

с 1642 К

11  
MODERATO

*f* *p* *p* *p* *p* *p* *i m a* *m i m a*

12  
ALLEGRETTO

*p* *mf*

c 1642 R

*Fine p*

*Da capo al Fine*

## 13

## ALLEGRETTO

*mf*

*p*

*f*

*Fine p*

*Da capo al Fine*

c 1642 K

14  
ANDANTINO

mf p mf f Fine

15  
ВАЛЬС

mf p f p fine f p p

c 1642 K

Da capo al Fine

16  
CAPRICCIO

Allegro

c 1642 ж

17  
МАРШ

с 1642 К

18  
ANDANTE

*mf*

*cresc.*

*dim.*

*cresc.*

*dim.*

*p*

19  
ALLEGRETTO

*mf*

IV

*p*

c 1642 K

dim. pp

20

ANDANTE

mf p f Fine mf

c 1642 K

Da capo al Fine

21  
РОНДО

c 1642 к

22

СИЦИЛИАНА

This is the musical score for the piece 'СИЦИЛИАНА' (Siciliana). It is written on a single staff with a treble clef and a 6/8 time signature. The key signature has one sharp (F#). The music is marked with a *p* (piano) dynamic at the beginning and a *mf* (mezzo-forte) dynamic later in the piece. The score includes various rhythmic figures, such as eighth and sixteenth notes, and is marked with fingerings (1, 2, 3) and accents. The piece ends with a double bar line.

с 1642 К

*Fine*

*Da capo al Fine*

## 23

## MODERATO

c 1642 R

с 1642 К

ГАЛОП

*mf*

*p*

*f*

*p*

*Fine*

25

Da capo al Fine

ANDANTINO

*f*

25

c 1642 K

*cresc.*

*dim.*

*p*

с 1642 К

26  
ВАЛЬС

26  
ВАЛЬС

*p* *p*

*Fine* *p*

III

*Da capo al Fine*

27  
МАРШ

27  
МАРШ

с 1642 К

c 1642 K

*Da capo al Fine*

28  
LARGHETTO

*p*

*mf*

*p*

*mf*

*Fine*

Флаж. 12 ----- Фл. VII Фл. XII

Фл. ----- Фл. VII Фл. XII

*mf*

*Da capo al Fine*

Allegretto

*mf*

*dolce*

*f*

*dolce*

*Fine*

*sf*

*sf*

*f*

с 1642 К

mf sf sf

*Da capo al Fine*

30  
П Ъ Е С А

V mf

p

p

p

*Fine*

с 1642 К

III V III II

*Da capo al Fine*

31  
LARGHETTO

p p

V IX VII

c 1642 K

V- - - - - IV- - - - - V

IX- - - - - IX- - - - - dolce V- - - - -

Da capo al Fine

32

МАРШ

Fine *p*

с 1642 К

III----- III----- 1.

33

РОНДО

IX-----

Coda

Повторить с начала до знака  $\Phi$  и на Coda

34  
ВАЛЬС

с 1642 К

Da capo al Fine

35  
РОНДО

с 1642 К

*mf* *rall.* *a tempo*

Da capo al Fine

36  
ВАЛЬС

*p* *cresc.* *mf* *p* *f*

с 1642 к

37  
LARGHETTO

7

*mf*

*p*

*mf*

*p*

*f*

*Fine*

38  
ПЬЕСА

*mf*

*sf*

*p*

*rall.*

*sf*

*mf*

c 1642 к

- Staff 1: *p* (piano), *sf* (sforzando), *p* (piano), *cresc.* (crescendo).
- Staff 2: *sf* (sforzando), *p* (piano), *cresc.* (crescendo).
- Staff 3: *sf* (sforzando), *p* (piano), *cresc.* (crescendo).
- Staff 4: *sf* (sforzando), *p* (piano), *cresc.* (crescendo).
- Staff 5: *sf* (sforzando), *p* (piano), *cresc.* (crescendo).
- Staff 6: *sf* (sforzando), *p* (piano), *cresc.* (crescendo).
- Staff 7: *sf* (sforzando), *p* (piano), *cresc.* (crescendo).
- Staff 8: *sf* (sforzando), *p* (piano), *cresc.* (crescendo).
- Staff 9: *sf* (sforzando), *p* (piano), *cresc.* (crescendo).
- Staff 10: *sf* (sforzando), *p* (piano), *cresc.* (crescendo).

Additional markings include *rall.* (rallentando) and *a tempo* (return to tempo).

39  
МАРШ

с 1642 №

*p* *dolce*

*Da capo al Fine*

Grazioso

40  
ANDANTINO

*mf* *p* *mf*

c 1642 K

*dolce* IX

*rall.* *pp* *cresc.* *f*

IX IV VI VII

c 1642 ж

41  
АРИЯ

с 1642 К

## Var. 2

## Legeremente

42

**ВАРИАЦИИ**  
на тему швейцарской песни

**Allegretto**

с 1642 К

## Var. I

mf

3

4

1 4

3

3

3

0 1

f

p

## Var. II

p

f

p

p

mf

p

1.

2.

f

c 1642 K

43

ANDANTE

c. 1642 K

## Var. I

© 1642 K

44

АРИЯ

Andantino

с 1642 К

Var. I

c 1642 K

Var. II

Lento

Tempo I

c 1642 K

*cresc.*

*ff*

45

## ВАЛЬС

*p*

*mf*

*sf*

*sf* c 1642 K

с 1642 К

c 1642 K

c 1642 R

*ff* c 1642 K

46 ПЬЕСА\*

Перестроить гитару

\*) Чтобы сыграть пять последних пьес, следует перестроить гитару.  
с 1642 к

Фл.

*dim.*

*Da capo al Fine*

47  
ГАЛОП

*mf*

Фл. V

*Fine*

Фл. XII

Фл. XII

Фл. VII

Фл. XII

VII

XII

*mf*

*Da capo al Fine*

48  
МАРШ

с 1642 К

c 1642 K

Объяснение приемов, встречающихся при исполнении двух последних пьес.

**Frise** – фризэ – коснуться, слегка задеть. Чтобы исполнить этот прием, нужно пальцы правой руки подогнуть, за исключением большого пальца и, открывая их, опускать один за другим на все струны гитары, не делая движений кистью.

**Pouce** – пус – большой палец. Надо извлекать звуки большим пальцем правой руки.

**Index** – индекс – указательный палец. Указательным пальцем правой руки извлекают

звуки от первой струны по направлению к шестой у нижней части розетки.

**Vibration** – вибрация. Пальцы левой руки стремительно опускаются на указанные звуки, приводя в звучание их без участия правой руки.

**Tambour** – барабан. Надо ударить большим пальцем правой руки по нескольким или по всем струнам с достаточной силой, но без напряжения. Ударить по струнам следует с таким расчетом, чтобы большой палец своими фалангами охватывал одновременно несколько или все струны. Самое яркое звучание – у подставки.

## 49

## ВАЛЬС

с 1642 к

1. 2. *Fine dolce*

1. 2. *Pouce Frise Pouce Pouce Frise Pouce*

*Pouce Frise Pouce Pouce Frise Pouce*

*Pouce Frise Pouce Index Pouce*

*Pouce Index Pouce Pouce Index Pouce*

*Pouce Index*

50 *Da capo al Fine*

ГАЛОП

*f*

с 1642 К

c 1642 R

Vibr. Tambour Fr. Fr. Fr. Vibr. Tambour Fr.

mf

Fr. Fr. Vibr. Tambour Fr. Fr. Fr.

Op. XII VII III mf

Op. mf

ff Fr.

Fr. Fr. Fr.

Op.

mf

Op.

mf

Da capo al Fine

c 1642 κ

### МАТТЕО КАРКАССИ

О Каркасси имеются довольно скудные сведения. Маттео Каркасси родился в 1792 году во Флоренции. По его замечательным произведениям можно судить, что он имел музыкальное образование. Неизвестно, у кого он учился игре на гитаре, но тридцати лет он уже гастролировал в Лондоне, где имел огромный успех. С 1823 по 1827 год успешно выступал в городах Германии. В 1828 году возвратился на родину во Флоренцию и выступал с неменьшим успехом.

Маттео Каркасси написал большое количество произведений, но до нашего времени дошло немного. Среди этих произведений – сонаты, рондо, вальсы, каприсы, этюды и другие произведения.

Маттео Каркасси являлся продолжателем гитарной школы знаменитого Ф. Карулли. Наряду с концертами он занимался педагогической деятельностью и вошел в историю гитарного искусства как замечательный педагог, оставив после себя Школу игры на шестиструнной гитаре в трех частях и этюды, являющиеся и в наши дни замечательным учебным материалом.

Скончался Маттео Каркасси в Париже, 16 января 1853 года.

## СОДЕРЖАНИЕ

2

ОТ АВТОРА

4

ОТ РЕДАКТОРА

5

ПЕРВАЯ ЧАСТЬ

46

ВТОРАЯ ЧАСТЬ

92

ТРЕТЬЯ ЧАСТЬ

*Учебное пособие*

МАТТЕО КАРКАССИ

*Школа игры  
на шестиструнной гитаре  
периздание*Редактор В. Коростелев  
Лит. редактор Л. Тихомирова  
Техн. редактор Н. Глотова

НК

Сдано в набор 03.10.89. Подписано к печати 09.10.90.  
Формат бумаги 60×90<sup>1</sup>/<sub>16</sub>. Бумага офсетная № 2. Печать  
офсетная. Печ. л. 19,0. Усл.-печ. л. 19,0. Усл. кр.-отт. 19,66.  
Уч.-изд. л. 21,95. Тираж 92 000 экз. Изд. № 1642. Зак. 1423.  
Цена 2 руб. 70 коп.Издательство «Советский композитор»  
103006, Москва, К-6, Садовая-Триумфальная ул., 14-12.Отпечатано с готовых диапозитивов на Можайском  
полиграфкомбинате В/О «Совэкспорткнига»  
143200, Можайск, ул. Мира, 93.

